

sellyconnect 3.x

für Einkäufer

Stand: 11/2006

Voraussetzungen

1. Der Anwender muss über einen gültigen Einkäuferzugang bei sellyorder verfügen.
2. Der gewünschte Lieferant muss in der persönlichen Lieferantenliste des Einkäufers enthalten sein. (Gegebenfalls ist hierfür eine Freischaltung beim Lieferanten erforderlich.)

Der Einkäufer kann beim Lieferanten verschiedene Kundennummern hinterlegt haben. Für den Einkäufer können pro Kundennummer beim gewünschten Lieferanten kundenindividuelle Preise, Kundengruppenpreise und Artikellistungen hinterlegt sein.

Der gewünschte Lieferant kann verschiedene Sortimente ("Standardsortimente", "Aktionen / Sonderangebote", "Neuigkeiten", "Auslaufartikel", "Zusatzsortiment") veröffentlicht haben.

Fehlercodes

- | | |
|-------|---|
| 448 | = Die lokale Version entspricht nicht der Server-Version (UpdateRequiredException). |
| 2018 | = Der Login für den Einkäufer schlug fehl (TransferLoginException) |
| 2019 | = Die erforderlichen Rechte des Einkäufers lagen nicht vor (TransferRegistrationException). |
| 3309 | = Die Verbindung zum Server wurde unterbrochen (TransferConnectionClosedException). |
| 3311 | = Es trat ein schwerer Fehler auf (TransferFatalException). |
| 6001 | = Es existiert noch ein nicht fertig abgearbeiteter Transfer-Task (TransferPendingException). |
| 10010 | = Der Parameter Lieferantencode ist nicht gültig (z.B.: NULL oder leerer String). |
| 10020 | = Die Parameter sttid ist nicht gültig (z.B.: keine Zahl oder ungültige Zahl). |
| 10030 | = Der Parameter updatedstamp wurde angegeben, entspricht aber nicht dem definiertem Format. |
| 10040 | = Die angegebene Kundennummer konnte nicht selektiert werden. |
| 10050 | = Es wurde versucht eine nichtexistente Kundenlistung zu aktivieren. |
| 10060 | = Es existieren keine Lieferanten in der persönlichen Lieferantenliste des Einkäufers. |
| 10070 | = Es existieren keine Kundennummern für den Einkäufer. Dieser Fehler tritt bei Benutzung des Parameters -cuno mit einer Kundennummer auf |
| 10080 | = Der angegebene Lieferantencode ist nicht in der Menge der persönlichen Lieferanten des Einkäufers enthalten. |
| 10090 | = Die angegebene Kundennummer ist nicht in der Menge der Kundennummern des Einkäufers enthalten. |
| 10100 | = Der Login für den Einkäufer schlug fehl (z.B.: falscher Benutzername/Passwort oder keine Verbindung). |
| 10110 | = Ein Verbindungsfehler ist aufgetreten (z.B.: Verbindung unterbrochen oder fehlerhaft). |
| 10120 | = Bei der Ausführung des Programms (DLL) trat ein schwerer Fehler auf (z.B.: fehlende Softwarekomponenten). |
| -1 | = Unterbrechung der Verbindung durch den Benutzer (schließen der Applikation durch x-Button oder Alt-F4). |

Neues Features

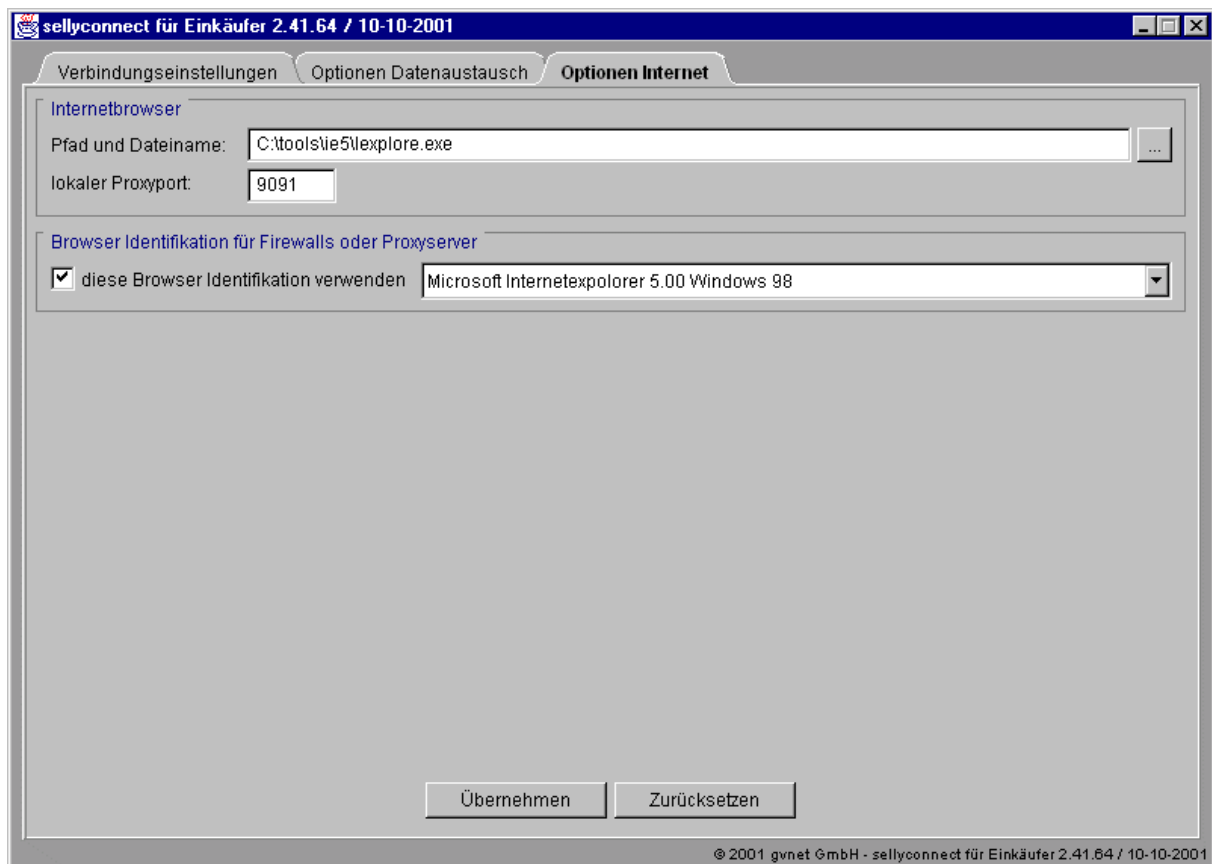

Parameter:

- browser: optionaler Parameter zum Setzen der Pfades zum Internetbrowser
z.B.: -browser="C:\tools\ie5\explore.exe"
Damit wird der Anwender in die Lage versetzt, Lieferbedingungen und besondere Hinweise der Lieferanten abzurufen.
- localproxyport: optionaler Parameter zum Setzen des lokalen Proxyports, falls der Standardport 9091 bereits durch eine andere Anwendung belegt wird.
- useragent: optionaler Parameter zum Setzen der Browser Identifikation. In einigen Häusern, wird dieser Parameter benötigt, damit Datenabfragen eine Firewall passieren dürfen.
z.B. -useragent="Microsoft Internetexplorer 5.01 Windows 98:Mozilla/4.0 (compatible; MSIE 5.01; Windows 98)"
- dbdateformat: zum Setzen des datenbankspezifischen Datenbankformates,
z.B. "yyyy-MM-dd"
- dbdatetimeformat: zum Setzen des datenbankspezifischen Timestampformates
z.B. "yyyy-MM-dd HH:mm:ss"

Schnittstellentabellen für die Erzeugung einer Bestellung durch den Einkäufer

Im Lieferumfang des sellyconnect – Clients befinden sich Scripte für die Erzeugung der Schnittstellentabellen. Sie dienen dem Datenbankadministrator als Grundlage und sollten in Bezug auf das eingesetzte DBMS angepasst werden.

Wichtig: Bei als integer deklarierten Spaltentypen muss mit numerischen Werten bis zu 22 Ziffern gerechnet werden.

Übergabe der Bedarfsliste an sellyconnect durch das WWS bzw. ERP
TBLOWNER.BSPT_EKF (temporäre Bestellpositionen)

Columnname	Columntype	Kommentar
LIF_BEZ	varchar(120)	Lieferant
LRZ_BEZ	varchar(100)	Marke
WST_EAN13	char(13)	EAN-Code des Artikels
WST_BSTNR	varchar(20)	Bestellnummer bei Lieferant
BSP_MENGE	number(12,3)	Menge
WST_NAME	varchar(120)	Artikelbezeichnung des Lieferanten
WST_PAKE	varchar(50)	GebindeEinheit
WST_INH_X	number(12,3)	InhaltGebinde in Grundeinheit
GEH_CODE	varchar(5)	Grundeinheit {'g' 'kg' 'mg' 'l' 'ml'}
LIF_ID	integer	interne Verwendung
WST_ID	integer	interne Verwendung
EXT_ID	integer	interne Verwendung
EXT_NAME	varchar(250)	interne Verwendung
EXT_BEZ	varchar(250)	interne Verwendung
EXT_INFO	varchar(250)	interne Verwendung

Übergabe der Bestellliste an das WWS bzw. ERP durch sellyconnect TBLOWNER.BSP_EKF (abgeschlossene Bestellpositionen)

Columnname	Columntype	Kommentar
BSK_ID	integer	Bestellkopf Schlüssel
BSK_ID	integer	Bestellpositions – Schlüssel
WST_ID	integer	sellyorder Artikel Schlüssel
LIF_BEZ	varchar(120)	Lieferant
LRZ_BEZ	varchar(100)	Marke
WST_EAN13	char(13)	EAN-Code des Artikels
WST_BSTNR	varchar(20)	Bestellnummer bei Lieferant
WST_NAME	varchar(60)	Bezeichnung
WST_NAME2	varchar(50)	weitere Bezeichnung
LST_CODE	varchar(20)	Sortimentskürzel
WGR_NAME	varchar(50)	Warengruppe
WUG_NAME	varchar(50)	Warenuntergruppe
WST_PRSE	number(12,3)	Listenpreis für Abpackungseinheit in Währung
WST_PRSE1	number(12,3)	Listenpreis für Einzeleinheit in Währung
WRG_CODE	varchar(5)	Währungskürzel für Listenpreis
MST_VALUE	number(12,3)	Mehrwertsteuer in %
SBLS	varchar(7)	BLS-Schlüssel
WST_PAKE	varchar(50)	Abpackung (z.B. Dose)
WST_PAKI	varchar(50)	Gebindeinformation (z.B. 1 Palette mit 8 Kartons a 10 Dosen)
WST_PAKE1	varchar(50)	Abpackung Einzel (z.B. Dose)
WST_INH_B	decimal(12,3)	Inhalt (brutto) in Grundeinheit
WST_INH_N	decimal(12,3)	Inhalt (netto) Nettogewicht / Abtropfgewicht etc. in Grundeinheit
GEH_CODE	varchar(5)	Grundeinheit {'g' 'kg' 'mg' 'l' 'ml'}
WST_KINF	varchar(100)	Waren Kurzinfo
WST_0CA	number(1)	Flag: 1=Cirka-Angabe für Brutto- und Nettoinhalt
PRD_0ABOK	number(1)	Flag: 1=Anbruchabgabe möglich
STS_ID	integer	Statuskennzeichen
BSP_MENGE	number(12,3)	Bestellmenge
STMP	date	Datum der letzten Änderung
STMP_DL	timestamp	Datum und Zeit des Downloads

Bestellkopf bei abgeschlossener Bestellung TBLOWNER.BSK_EKF

Columnname	Columntype	Kommentar
BSK_ID	integer	Bestellkopf Schlüssel
LFK_NR	varchar(20)	Kundennummer des Einkäufers beim Lieferant
EKF_FIRMA	varchar(100)	Einkäufer Firma
EKF_EMAIL	varchar(254)	Einkäufer eMail
EKF_TEL	varchar(30)	Einkäufer Telefon
EKF_FAX	varchar(30)	Einkäufer Fax
RADR_FIRMA	varchar(100)	Rechnungsanschrift Firma
RADR_STR	varchar(50)	Rechnungsanschrift Strasse
RADR_PLZ	varchar(6)	Rechnungsanschrift PLZ
RADR_ORT	varchar(50)	Rechnungsanschrift Ort
RADR_KTK	varchar(100)	Rechnungsanschrift Kontaktperson
RADR_EMAIL	varchar(254)	Rechnungsanschrift eMail
RADR_TEL	varchar(30)	Rechnungsanschrift Telefon
RADR_FAX	varchar(30)	Rechnungsanschrift Fax
LADR_FIRMA	varchar(100)	Lieferanschrift Firma
LADR_STR	varchar(50)	Lieferanschrift Strasse
LADR_PLZ	varchar(6)	Lieferanschrift PLZ
LADR_ORT	varchar(50)	Lieferanschrift Ort
LADR_KTK	varchar(100)	Lieferanschrift Kontaktperson
LADR_EMAIL	varchar(254)	Lieferanschrift eMail
LADR_TEL	varchar(30)	Lieferanschrift Telefon
LADR_FAX	varchar(30)	Lieferanschrift Fax
REMARK	varchar(254)	Bemerkung zur Bestellung
LDATE	date	Lieferdatum
BDATE	timestamp	Datum und Zeit der Bestellung
STMP_DL	timestamp	Datum und Zeit des Downloads

Artikel aus Download TBLOWNER.WST_EKF

Columnname	Columntype	Kommentar
AKTION	number(1)	Aktionskennzeichen
STATUS	number(1)	Freigabekennzeichen
WST_ILN	varchar(20)	ILN (Hersteller)
LRZ_CODE	varchar(20)	Marke
WST_ARTNR	varchar(20)	Hersteller- Artikelnummer
WST_EAN13	varchar(13)	EAN13
SBLS	varchar(7)	BLS- Schlüssel
WST_BSTNR	varchar(20)	(Artikel-Nr.) Bestellnummer
WST_NAME	varchar(60)	Bezeichnung
WST_NAME2	varchar(50)	weitere Bezeichnung
LST_CODE	varchar(35)	Sortiment
STT_ID	number(1)	Sortimentskennzeichen
LST_VON	date	Gültigkeit ab
LST_BIS	date	Gültigkeit bis
WGR_NAME	varchar(50)	Warengruppe
WUG_NAME	varchar(50)	Warenuntergruppe
WST_PAKE	varchar(20)	Bestelleinheit(Gebinde)
WST_PAKI	varchar(50)	Information zur Bestelleinheit (Gebinde Info)
WST_OABOK	number(1)	Anbruchabgabe möglich
WST_PAKE1	varchar(20)	Einzeleinheit
WST_PRSE1	number(10)	Einzelpreis
WST_PRSE	number(10)	Listenpreis pro Bestelleinheit (Gebinde)
PAT_CODE	varchar(2)	Preisangabetyp
WRG_CODE	varchar(5)	Währungskürzel für Listenpreis
MSK_ID	number(2)	Mehrwertsteuerklasse
WST_INH_B	number(10)	Inhalt Bestelleinheit (Gebinde) in Grundeinheit
WST_INH_N	number(10)	Nettogewicht/Abtropfgewicht
GEH_CODE	varchar(5)	Grundeinheit (für Inhalt und Nettogewicht)
WST_OCA	number(1)	Circa- Angabe (für Inhalt und Nettogewicht)
WST_GF	number(10)	Grammfaktor (Faktor für Umrechnung Grundeinheit in g)
WST_KINF	varchar(100)	Kurzinformation (Hinweis)
FILE_WST	varchar(50)	Bilddateiname
WST_ID	number(22)	eindeutige ID des Orderbucheintrages
LIF_CODE	varchar(20)	Fremdschlüssel aus LIF_EKF
STMP_DL	timestamp	Datum und Zeit des Downloads

Lieferanten aus Download TBLOWNER.LIF_EKF

Columnname	Columntype	Kommentar
AKTION	number(1)	Aktionskennzeichen
STATUS	number(1)	Freigabekennzeichen
LIF_CODE	varchar(20)	Lieferantenkürzel
LIF_NAME	varchar(50)	Lieferantenbezeichnung
LIF_NAME2	varchar(50)	Weitere Bezeichnung
ADR_LKZ	varchar(3)	Anschrift LKZ
ADR_PLZ	varchar(6)	Anschrift PLZ
ADR_ORT	varchar(50)	Anschrift Ort
ADR_STR	varchar(50)	Anschrift Straße Hausnr.
ADR_PF	varchar(50)	Anschrift Postfach
COM_EMAIL	varchar(80)	Kommunikation eMail
COM_TEL	varchar(30)	Kommunikation Telefon
COM_FAX	varchar(30)	Kommunikation Fax
COM_WWW	varchar(80)	Kommunikation www
PER_NAME	varchar(30)	Ansprechpartner Nachname
PER_VORN	varchar(30)	Ansprechpartner Vorname
PER_ANR	varchar(20)	Ansprechpartner Anrede
PER_TITEL	varchar(30)	Ansprechpartner Titel
PER_FKT	varchar(80)	Ansprechpartner Funktion
PER_COM_EMAIL	varchar(80)	Ansprechpartner eMail
PER_COM_TEL	varchar(30)	Ansprechpartner Telefon
PER_COM_FAX	varchar(30)	Ansprechpartner Fax
KEY_ID	number(2)	Warenschlüssel
FILE_LOGO	varchar(100)	Bilddateiname (Logo)
PIC_WEBFILE	varchar(160)	Bilddateiname (Bild soll verwendet werden, wenn kein Produktbild angegeben)
STMP_DL	timestamp	Datum und Zeit des Downloads